

Bedienungsanleitung

WiFi-Türsprechanlage

Typ: CT518W



Inhaltsverzeichnis

1.	Lieferumfang	3
2.	Produktübersicht	4
3.	Anschluss	4
4.	Installation der App	5
5.	Verbinden und Registrierung	5
6.	Datum und Zeit einrichten	9
7.	Push Nachrichten einstellen	9
8.	Interface Anzeige	11
9.	Videos aufnehmen	12
10.	Zurücksetzen	13
11.	WLAN Verbindung via Ethernet herstellen	13
12.	Montage	15
13.	Technische Daten	17
14.	Fehlerbehebung	17
15.	Sicherheitshinweis	17
16.	Reinigung	18
17.	WEEE-Entsorgungshinweis	18
18.	Garantie	18

1. Lieferumfang

- 1x Sprechanlage
- 1x Netzteil 12V DC / 500mA
- 1x Antenne (inkl. selbstklebender Halterung)
- 1x externe Klingel
- 3x Kabel-Anschlussadapter
- 1x Montagezubehör

Speicherkarte, externer Türdrücker und Türöffner sind nicht im Lieferumfang enthalten.

2. Produktübersicht

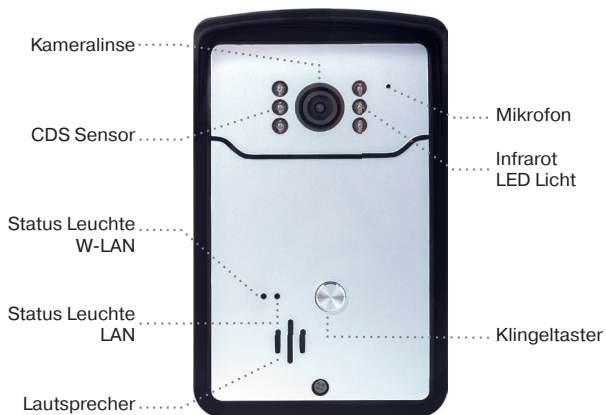

3. Anschluss

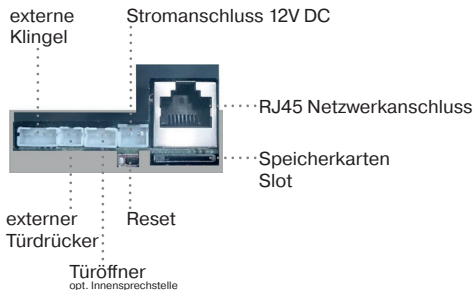

4. Installation der App

Sie können die App „SafeSmart“ kostenfrei für Android im Google Play Store und für iOS im App Store herunterladen und auf Ihrem Gerät installieren.

Android - Google Play Store

iOS - Apple App Store



Sobald Sie die App öffnen erhalten Sie einen Hinweis. Durch die Bestätigung mit OK erlauben Sie Benachrichtigungen, welche für die Nutzung der WiFi-Türsprechanlage zwingend erforderlich sind.

5. Verbinden und Registrierung

ACHTUNG: Verbinden Sie beim ersten Setup auf keinen Fall das Ethernet Kabel mit dem Gerät, da sonst die WiFi Einrichtung über QR-Code nicht möglich ist.

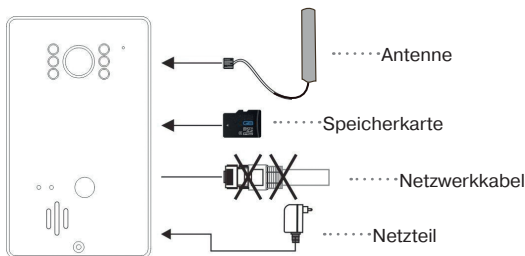

Schritt 1:

1. Stecken Sie die Speicherkarte in den Slot (falls vorhanden).
2. Verbinden Sie anschließend die Antenne.
3. Schließen Sie nun den Strom mit Hilfe des Netzteiles an.

Warten Sie anschließend 30 Sekunden bis das Gerät gestartet ist.

Schritt 2:

Verbinden Sie Ihr Smartphone mit Ihrem Router.

Es gibt zwei unterschiedliche Möglichkeiten eine Benutzer ID einzurichten.

Möglichkeit A

Registrieren Sie sich mit Hilfe Ihrer Mobilfunknummer.

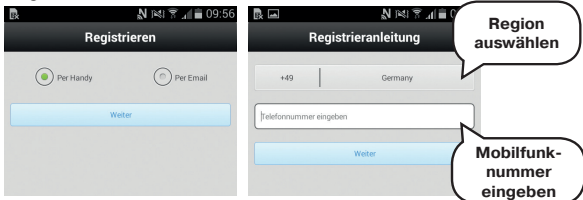

Anschließend erhalten Sie eine **ID** welche Sie sich notieren sollten.
Die Registrierung via Mobilfunknummer ist jetzt abgeschlossen.

Möglichkeit B

Registrieren Sie sich mit Hilfe Ihrer E-Mail Adresse.



Anschließend erhalten Sie eine **ID** welche Sie sich notieren sollten.
Die Registrierung via E-Mail Adresse ist jetzt abgeschlossen.

Nach der erfolgreichen Registrierung können Sie sich jederzeit mit der ID und Ihrem Passwort wieder anmelden, falls Sie sich zwischenzeitlich abgemeldet oder die App vollständig geschlossen haben. Eine erneute Registrierung ist dann nicht mehr notwendig.

Hinweis:

Sollten Sie 2 Smartphones unter einer ID in der App anmelden, so wird nur 1 Smartphone die Push Nachricht erhalten. Wir empfehlen 2 IDs einzurichten und die Anlage anzulernen.

Schritt 3:

Ihr Smartphone muss weiterhin mit Ihrem Router verbunden sein. Richten Sie jetzt die WLAN Verbindung zwischen dem Gerät und Ihrem WLAN-Netzwerk via QR-Code ein.

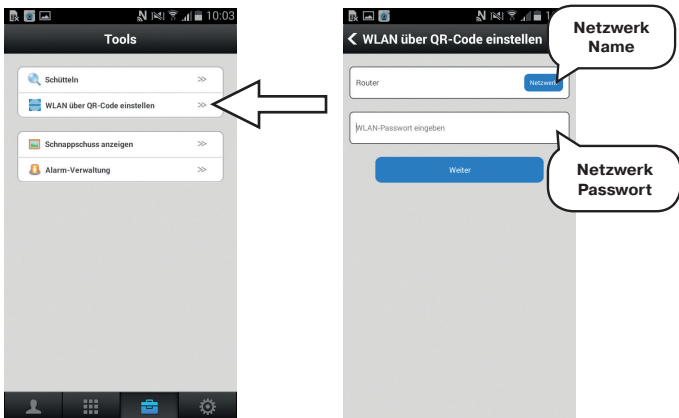

1. Geben Sie zunächst Name (SSID) und Passwort des WLAN-Netzwerks ein, mit dem Sie die Sprechanlage verbinden möchten.
2. Halten Sie den QR-Code, welcher auf dem Display Ihres Smartphones erscheint, mit einer Entfernung von ca. 10-20cm vor die Kamera der WiFi-Türsprechanlage. Sobald ein Ton erklingt haben Sie die Sprechanlage erfolgreich mit Ihrem WiFi Netzwerk verbunden.

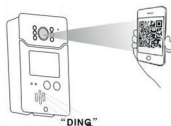
**Hinweis:**

Falls der QR-Code Scan fehlschlägt können Sie das Gerät, durch 5 sekündiges Drücken der Resettaste, welche sich auf der Rückseite des Gerätes befindet, zurücksetzen und es erneut versuchen. Nach erfolgreichem Reset erklingt ein Bestätigungston. Sie können die WiFi Türsprechanlage auch mit einem Networkkabel verbinden. (Abschnitt 11)

Schritt 4:

Die Türsprechanlage in die Geräteliste aufnehmen.



Anschließend können Sie das Gerät über die Schaltfläche Speichern in der oberen rechten Ecke hinzufügen.

Hinweis: Die Sprechanlage kann einen QR-Code nicht zweimal scannen. Sollten Sie die Sprechanlage z.B. verlegen oder Veränderungen am WLAN-Netz vornehmen, so müssen Sie die Sprechanlage zurücksetzen, um den QR-Code erneut verwenden zu können (siehe Schritt 3).

Hinweis: Wenn Sie unterschiedliche Smartphones nutzen möchten, ist es nicht notwendig den QR-Code erneut einzuscannen. Sie können die Sprechanlage manuell wie folgt hinzufügen.

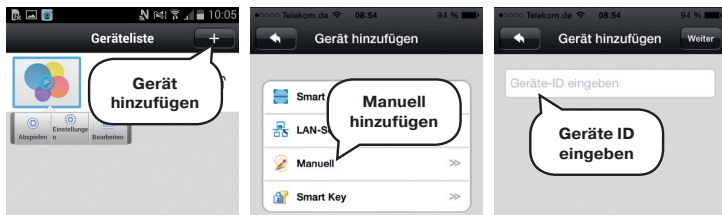

6. Datum und Zeit einrichten

Stellen Sie sicher, dass in der App als auch auf Ihrem Smartphone die selbe Zeit und das selbe Datum hinterlegt sind.

Geräteliste → Geräte → das Gerät auswählen → Einstellungen → Datum und Zeit

Einstellungen öffnen

Datum/Zeit wählen

**1. Anpassen
2. Anwenden**

UTC-Einstellung: UTC 8 Ok

Jahr	Mon	Tag	Stunde	Min
2014	4	25	9	5
2015	5	26	10	6
2016	6	27	11	7

Anwenden 2015-05-26 16:06

7. Push Nachrichten einstellen

Schritt 1:

Alarm-Einstellungen

Alarmnachricht erhalten

Alarm-Push-ID >>

Alarm-Push-E-Mail gelöst >>

Bewegungserkennung

Buzzer

PIR-Erkennung

Um Push Nachrichten auf Ihrem Smartphone erhalten zu können, müssen Sie diese zuerst einschalten. Gehen Sie hierzu in der „SafeSmart“ App auf den Punkt „Alarm Einstellungen“ und aktivieren Sie die Push Benachrichtigungen.

Im Menü Alarm-Push-ID können Sie die Geräte von denen Sie keine Benachrichtigungen erhalten möchten deaktivieren. Ein Gerät kann an maximal 5 Smartphones/Tablets, Push Nachrichten senden.

Alarm-Push-ID

Alarm-Push-ID +

0312809 >>

Schritt 2:

Wenn ein Besucher den Klingelknopf der Sprechanlage drückt, erhalten Sie umgehend eine Benachrichtigung auf dem Bildschirm Ihres Smartphones. Wenn Sie diese Mitteilung öffnen, gelangen Sie direkt ins Interface der „SafeSmart“ App. Um Push Nachrichten zu erhalten, muss die App im Hintergrund laufen und darf nicht manuell über den Applikationsmanager geschlossen werden.

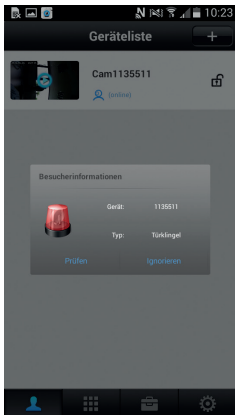
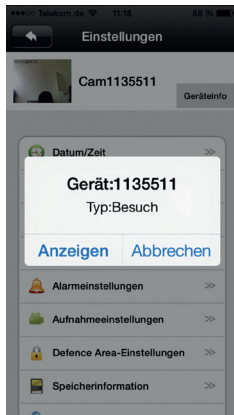
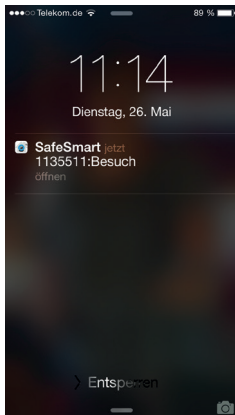
Android**iOS**

8. Interface Anzeige



1. Zeit und Datum
2. Türöffner (zum Öffnen 3 Sekunden drücken — **nach erstmaligem Aktivieren kann diese Schaltfläche erst wieder nach 6 Sekunden verwendet werden**)
3. Ton
4. Schnappschuss
5. Auflegen (um Push Nachrichten zu empfangen muss vorher aufgelegt werden)
6. Sprechen
7. **HD** Bildqualität - 1280x720
8. **SD** Bildqualität - 640x360
9. **LD** Bildqualität - 320x180

9. Videos aufnehmen

Schritt 1:

Stecken Sie die Speicherkarte in die Türsprechanlage. Bitte beachten Sie, dass sich das Gerät zu diesem Zeitpunkt im ausgeschalteten Zustand befindet.

Gehen Sie in die Geräteliste, wählen Sie das Gerät aus und gehen Sie in die Einstellungen. Im Punkt Speichereinstellungen können Sie die SD Karte formatieren.

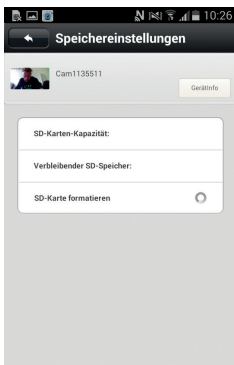
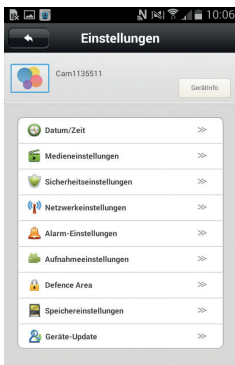
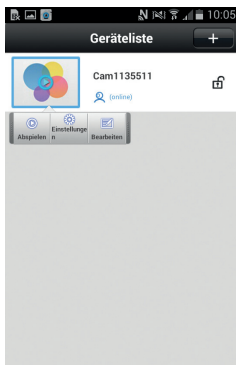

Jetzt können Sie in den Einstellungen die Aufnahmeeinstellungen konfigurieren. Legen Sie den Aufnahmemodus und die Aufzeichnungszeit fest.

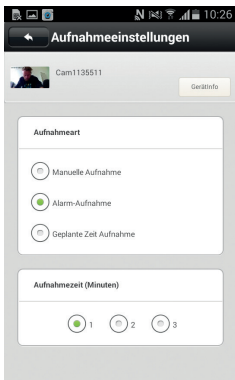
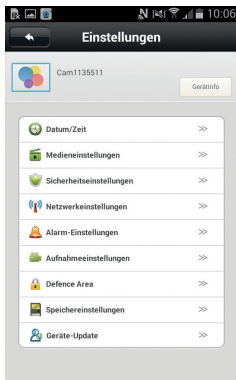

Schritt 2:

Wählen Sie in den Geräteeinstellungen den Punkt: Abspielen.
Wählen Sie nun das Video aus, welches abgespielt werden soll.

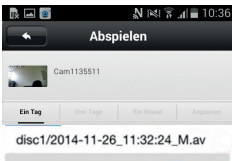
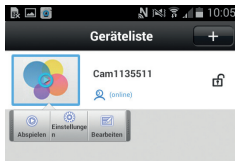
**10. Zurücksetzen**

Drücken und halten Sie den Reset-Knopf für 5 Sekunden. Es erklingt ein Signalton.

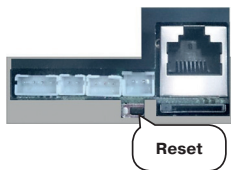
**11. WLAN Verbindung via Ethernet herstellen**

Sie können eine WiFi Verbindung, sofern Sie keine QR-Codes scannen können, auch mit Hilfe eines LAN-Kabels einrichten.

Schritt 1: Verbinden Sie die Türsprechanlage mit Hilfe eines LAN-Kabels mit Ihrem Router.

Schritt 2: Wählen Sie in der App auf Ihrem Smartphone in der Geräteliste den Punkt Geräte hinzufügen.

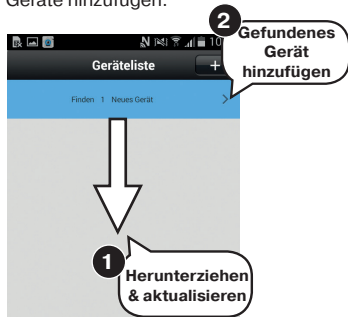

Schritt 3:

Nun können Sie WLAN einrichten. Gehen Sie hierzu auf die Geräteeinstellungen. Danach wählen Sie innerhalb der Netzwerkeinstellungen den Netzwerktyp: WLAN und folgen den Anweisungen wie unten dargestellt.

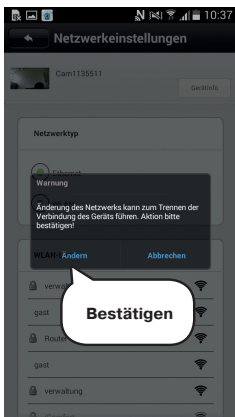
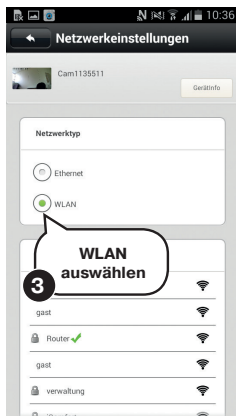
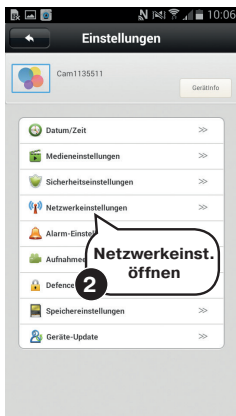

12. Montage

Damit das Funksignal optimal empfangen werden kann, sollte die WLAN-Antenne innerhalb des Hauses installiert werden.

Bitte versichern Sie sich, dass Sie die korrekten WLAN-Einstellungen vorgenommen haben und sich die Antenne an einer Stelle mit starkem WLAN-Signal befindet, bevor Sie das System in die Wand verbauen.

Durch Veränderung der Antennenrichtung oder durch einen geeigneteren Standort des Routers können Sie die Signalqualität beeinflussen.

Schritt 1:

Möglichkeit A: Unterputz

Bohren Sie ein Loch in die Wand durch das Sie die Kabel verlegen können.

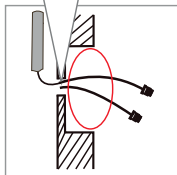

Führen Sie die Kabel durch das Loch an der Rückseite der Halteschale.

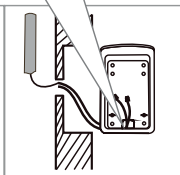

Möglichkeit B: Aufputz

Führen Sie die Kabel durch das Loch an der Rückseite der Halteschale.

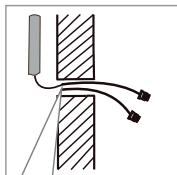

Bohren Sie ein Loch in die Wand durch das Sie die Kabel verlegen können.

Schritt 2:

Befestigen Sie die Halteschale mit vier Schrauben an der Wand.

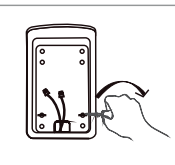
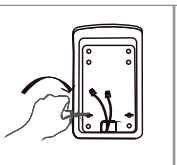
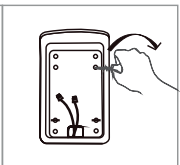
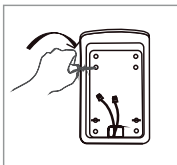

Schritt 3:

Verbinden Sie die Kabel und Steckverbindungen mit der Türsprechanlage.

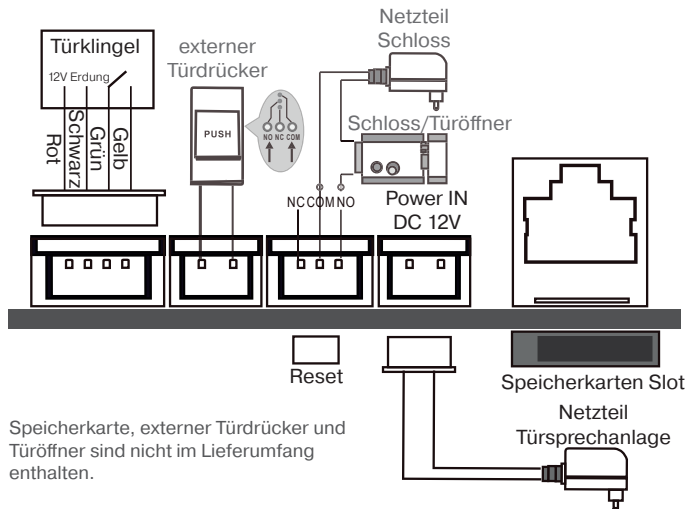
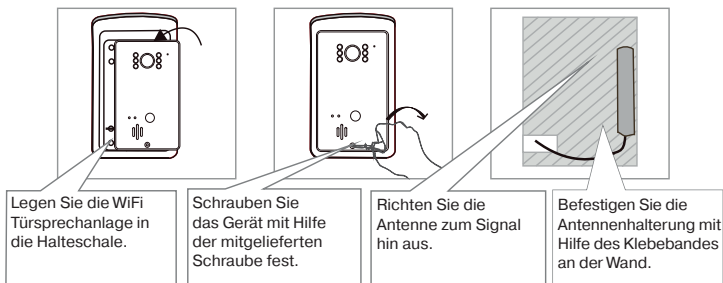
**Schritt 4:**

13. Technische Daten

Bildsensor	1/4" CMOS Farbsensor
Video Compression	H.264
Auflösung	HD 1280x720 SD 640x360 LD 320x180
Speicherkarte (TF) <i>nicht im Lieferumfang enthalten</i>	max. 32GB Speicherplatz
Kameralinse	Festbrennweite 2,1mm 110°
Lichtempfindlichkeit	0Lux (IR Aktiv) / 0,5 Lux (IR Deaktiviert)
Infrarot LED	5 Stück
Sichtweite Nachtsicht	max. 2m
WLAN-Antenne	3DB/6DB/10DB
Abmessungen	H165xB103xT45mm
Netzteil	DC 12V 500mA
Betriebstemperatur	-10°C — 50°C
Luftfeuchtigkeit	10% — 80%
Schutzart	IP54

14. Fehlerbehebung

Hinweise zur Fehlerbehebung finden Sie auf unserer Homepage
www.rev.biz

15. Sicherheitshinweis

Bei Beschädigung von Gehäusen, Steckern, Netzkabeln oder Isolationsschäden, Geräte sofort außer Betrieb nehmen und Netzleitungen abziehen. **STROMSCHLAG - LEBENSGEFAHR!** (Netzstecker aus der Steckdose ziehen!) Schäden sofort durch Fachmann beheben lassen!

Keine eigenen Reparaturversuche durchführen!

16. Reinigung

Netzbetriebene Geräte vor dem Reinigen vom Netz trennen (Stecker ziehen). Die Oberfläche des Gehäuses kann mit einem mit Seifenlauge angefeuchteten, weichen Tuch gereinigt werden. Verwenden Sie keine Scheuermittel oder Chemikalien. Staubablagerungen an Lüftungsschlitzen nur mit einem Pinsel lösen und gegebenenfalls mit einem Staubsauger absaugen. Die Saugdüse nicht direkt an das Gerät halten.

17. WEEE-Entsorgungshinweis

Gebrauchte Elektro- und Elektronikgeräte dürfen gemäß europäischer Vorgaben nicht mehr zum unsortierten Abfall gegeben werden. Das Symbol der Abfalltonne auf Rädern weist auf die Notwendigkeit der getrennten Sammlung hin. Helfen auch Sie mit beim Umweltschutz und sorgen dafür, dieses Gerät, wenn Sie es nicht mehr nutzen, in die hierfür vorgesehenen Systeme der Getrenntsammlung zu geben. RICHTLINIE 2012/19/EU DES EUROPÄISCHEN PARLAMENTS UND DES RATES vom 04. Juli 2012 über Elektro- und Elektronik-Altgeräte.



18. Garantie

Dieses REV-Produkt durchläuft während der Fertigung mehrere, nach neuesten Techniken aufgebaute Prüfstationen. Sollte dennoch ein Mangel auftreten, leistet REV im nachfolgenden Umfang Gewähr:

1. Die Dauer der Garantie beträgt 24 Monate ab dem Kaufdatum.
2. Das Gerät wird von REV entweder unentgeltlich nachgebessert oder ausgetauscht, wenn es innerhalb der Gewährleistungspflicht nachweisbar wegen eines Fertigungs- oder Materialfehlers unbrauchbar wird.
3. Die Haftung erstreckt sich nicht auf Transportschäden sowie auf Schäden, die durch fehlerhafte Installation entstehen.
4. Wird innerhalb von 6 Monaten nach Nichtanerkennung des Haftungsfalles durch REV kein Widerspruch eingelegt, verjährt das Recht auf Nachbesserung.
5. Im Gewährleistungsfall ist das Gerät zusammen mit dem Kaufbeleg und einer kurzen Mangelbeschreibung an den Händler oder REV zu senden.
6. Ohne Garantienachweis erfolgt Nachbesserung ausschließlich gegen Berechnung.

Hiermit erklärt REV Ritter GmbH, dass sich das Model CT518W in Übereinstimmung mit den grundlegenden Anforderungen und den übrigen einschlägigen Bestimmungen der Richtlinie 1999/5/EG befindet. Vollständige CE-Konformitätserklärung siehe unter:

www.rev.biz unter dem jeweiligen Artikel/Artikelnummer.



Eine aktualisierte Version dieser Bedienungsanleitung finden Sie ggf. auf unserer Internetseite: www.rev.biz.



REV Ritter GmbH
Frankenstr. 1-4
D-63776 Mömbris
Service-Telefon: +49 900 117-1070*
E-Mail: service@rev.biz
www.rev.biz

(*36ct/Min aus dem dt. Festnetz, Mobilfunkpreise abweichend)